„DACIADA", COMPETIȚIA TUTUROR VÎRSTELOR

Festivalul național pionieresc de minibaschet

IZVOR DE TALENTE PENTRU BASCHETUL DE PERFORMANȚĂ

● Din nou Festivalul național pionieresc de minibaschet — din cadrul „Daciadei" — a demonstrat că reprezintă o importantă acțiune de popularizare a sportului cu mingea la coș în rîndul elevilor, în același timp un prilej de a selecționa și pregăti copii dotați cu calități fizice deosebite. La Tg. Mureș (al 8-lea oraș care a găzduit Festivalul, precedentele fiind Bacău, Botoșani, București, Constanța, Suceava, Tîrgoviște și Tulcea) au fost prezenți **1 470 de copii între 8 și 13 ani** dar numeroși alții au rămas acasă deoarece nu au „absolvit" examenul fazelor de zonă. Ce reprezintă Festivalul pentru baschetul de performanță din țara noastră se știe de mult ani, în acest sens fiind elocventă prezența unor foști minibaschetbaliști în echipele naționale. În mod cert, și de la Tg. Mureș vor fi copii care vor urca treptele pînă în vîrful ierarhiei. Poate **Aurora Dragoș** de la C.S.Ș. Viitorul Cluj-Napoca (coșgeteră la fete cat. I, cu 364 puncte înscrise — un record în materie), poate **Rita Bokaly** de la C.S.Ș. Gheorgheni (cîștigătoarea „Coșului de aur" : 28 de aruncări libere înscrise din 30 de încercări), poate **Andreea Pop** de la C.S.Ș. Ploiești (la numai 13 ani a trecut „granița" celor 1,80 m înălțime, un „barem" al consacrării), poate **Zoltan Bobroczki** de la C.S.Ș. Timișoara (1,97 m la 13 ani !) sau **Cristian Boia** de la C.S.Ș. Deva (premiat pentru tehnicitatea deosebită manifestată în cursul meciurilor). În mod cert, ediția a 15-a a Festivalului național pionieresc de minibaschet, din cadrul „Daciadei", a prilejuit din nou afirmarea a numeroase elemente deosebit de talentate, intrate în vederile antrenorilor echipelor de juniori care doresc să promoveze elemente cu mari perspective.

Echipa C.S.Ș. Viitorul Cluj-Napoca a ocupat primul loc la fete cat. I și s-a evidențiat datorită excelentei selecții efectuată de antrenorul Horia Pop.

● Ce a reprezentat Festivalul pentru vechiul centru baschetbalistic Tg. Mureș? Ne-a răspuns prof. **Ernest Torday**, directorul C.S.Ș. 2 din localitate, în același timp unul dintre numeroșii inimoși care trebuie felicitați pentru eforturile depuse în scopul reușitei competiției: „**Întrecerile au constituit o mare emulație în rîndul elevilor atrași în jurul terenurilor, deocamdată ca spectatori și sperăm, într-un viitor cît mai apropiat, și ca jucători. În plus, numărul terenurilor de baschet (bitumizate) a crescut de la 5 la 12, plusul fiind datorat Festivalului**".

● Excelentă comportare a formațiilor din mediul sătesc. La fete cat. a II-a, echipele școlilor generale din Slava Cercheză (județul Tulcea) și Peregu Mic (Arad) au ocupat locurile 2 și 3 ; la fete cat. I., formațiile școlilor generale din Vulcana — Pandele (Dîmbovița), Lipia (Buzău) și a Casei pionierilor și șoimilor patriei din Pecica (Arad) s-au clasat pe locuri onorabile, oricum superioare reprezentantelor unor orașe cu mare tradiție în sport și în special în baschet. „**De ce este iubit baschetul în comuna dumneavoastră?**" La această întrebare ne-a răspuns profesorul de geografie **Mircea Mariniuc**, directorul Școlii generale din Vulcana — Pandele (jud. Dîmbovița) : „**Deși, în tinerețe, am jucat volei, iar profesorul de educație fizică al școlii** — Petrică Vlad — **are specializarea fotbal, la noi se practică minibaschetul deoarece apreciem că acest sport contribuie în mai mare măsură la dezvoltarea fizică armonioasă a elevelor și le stimulează clarviziunea, rapiditatea în gîndire, spontaneitatea. Avem condiții de joc bune — un teren betonat și o sală, prima sală de sport sătească — care permit elevelor noastre practicarea baschetului în tot cursul anului**".

Dumitru STĂNCULESCU

Sportivi din cinci județe la

„FESTIVALUL SPORTULUI MUNCITORESC VASLUIAN"

Peste 600 de tineri și tinere au luat startul în frumoasele întreceri din cadrul „**Festivalului sportului muncitoresc vasluian**". Au venit la acest tradițional concurs reprezentanți ai sportului muncitoresc din județele **Bacău, Galați, Iași, Neamț** și, bineînțeles, **Vaslui**. Cei mai buni în producție și sport și-au disputat întîietatea pe îngrijitele terenuri și săli puse la dispoziție, cu multă înțelegere și dragoste, de către primitorii organizatori.

Dintre rezultatele înregistrate, la cele 10 discipline sportive în care s-au întrecut tinerii, consemnăm : la fotbal cea mai bună echipă s-a dovedit a fi **Textila Vaslui**, care în finală a întrecut cu 4—2 pe Unirea Negrești. **Darie Leonard** (Vaslui) a „punctat" de două ori la această a 3-a ediție a splendidului „Festival" : învingător la tenis de cîmp, cît și la tenis de masă. Cei mai buni la atletism au fost : 800 m (f) — **Maria Rusu** (I.C.M. Iași) ; 1 500 m (b) — **Emil Laigher** (Oțelul Galați). Victoria în interesantele concursuri de popice au fost obținute de **Maria Pleșu** (Oțelul Galați) și **Emil Cornea** (I.P.L. Vaslui). Tinerii de la **Vulturul Pogănești** au ocupat locul I la oină, iar la orientare turistică a cîștigat echipa **F.E.B.A.** din Bîrlad.

Mihai FLOREA — coresp.

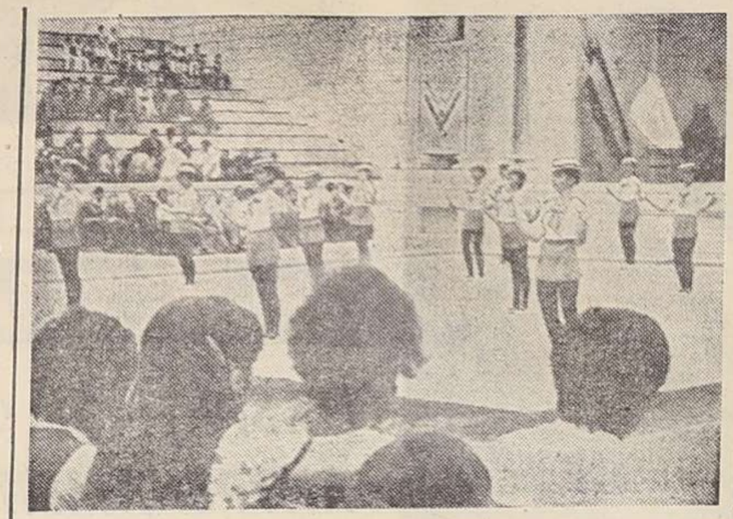

Finalele „Serilor Daciadei" *— o reușită manifestare cultural-sportivă — au avut un larg ecou în toate județele țării, constituind pentru multe tinere* un prilej *de a-și dovedi talentul, grația și măiestria în gimnastica ritmică modernă. În foto : ansamblul județului Brașov (prof.* Maria Munteanu), *la spectacolul de la Arenele Romane (București).*
Foto : V. BAGEAC

SĂRBĂTORILE SPORTIVE ALE CONSTRUCTORILOR

A intrat în tradiție sărbătorirea, în miez de vară, a Zilei constructorului prin bogate manifestări cultural-sportive desfășurate în întreaga țară.

LA SIBIU, acest eveniment a prilejuit organizarea finalei pe țară a „**Cupei constructorului de mașini**", competiție înscrisă sub generosul și mobilizatorul generic al „**Daciadei**". După cum sublinia în cuvîntul său la închiderea întrecerilor, tovarășul **Ion Berdiuc**, instructor cu problemele de sport din Uniunea pe ramură : „**Cupa constructorului de mașini" a reunit la startul întrecerilor din etapele preliminare marea majoritate a iubitorilor de sport din acest domeniu**". Iar finaliștii au demonstrat, prin evoluția lor, că tinerii constructori de mașini iubesc sportul și îl practică cu continuitate, realizînd performanțe demne de subliniat și, mai ales, călindu-și forțele pe terenurile de întrecere.

Așa cum se obișnuiește, celor mai buni dintre cei 200 de finaliști le-au fost înmînate diplome, cupe, premii în materiale sportive. Deosebit, însă, a fost la aceste întreceri faptul că organizatorii (care au fost la înălțimea așteptărilor) au acordat cinstea de a înmîna trofeele cunoscutei sportive **Ana Sălăgean**, maestră a sportului, conducătoarea lotului întreprinderii Tractorul Brașov, care timp de 23 de ani și-a consacrat timpul liber sportului de înaltă performanță. Printre cîștigători s-au numărat mulți muncitori fruntași în producție, așa cum sînt mecanicul **Vasile Rădulescu** de la Tractorul Brașov, frezorul **Costică Dragomir** de la Progresul Brăila, lăcătușul **Lucia Cormoș** de la Înfrățirea Oradea. La jocuri, în finale : **Mașini electrice București** — „1 Mai" Ploiești 16—6 (handbal) ; **Balanța Sibiu** — Electroputere Craiova 3—2 (volei). **(Ilie IONESCU**, coresp.).

LA PITEȘTI, pe bazele sportive din parcul „**Argeș**", s-au desfășurat vineri, sîmbătă și duminică finalele „**Cupei constructorului**" la care au luat parte cîștigătorii etapelor de zonă la cros, fotbal, handbal și volei. Competițiile, rezervate tinerilor din întreprinderile ce aparțin **Trusturilor de construcții industriale și construcții locale**, s-au bucurat de un cadru sărbătoresc și de o organizare ireproșabilă asigurată de Uniunea pe ramură și forurile sindicale centrale și locale.

În urma unor dispute interesante, pe primele 3 locuri s-au clasat la cros, fete : 1. Elena Dragu (București), 2. Mariana Demianu (Arad), 3. Marinela Neagu (Argeș) ; băieți : 1. Virgil Ciobanu (Argeș), 2. Nicușor Nedelcu (Bacău), 3. Nicolae Asandei (Arad), în timp ce la jocuri pe podiumul de premiere au urcat echipele masculine : 1. Vaslui, 2. Sibiu, 3. Dîmbovița (handbal) ; 1. Bacău, 2. Olt, 3. Arad (volei) ; 1. Sibiu, 2. Bacău, 3. Maramureș (fotbal). **(Ilie FEȚEANU**, coresp.).

La Șvinița — Mehedinți

A TREIA EDIȚIE A „FESTIVALULUI SATELOR DUNĂRENE"

„Festivalul satelor dunărene", *competiție sportivă în cadrul „Daciadei" la care iau parte, în fiecare an, comunele de pe malul mehedințean al Istrului, și-a desfășurat cea de-a treia ediție.*

Au venit la Șvinița — comună gazdă — sportivi din Dubova, Ieșelnița *și* Cujmir, *care prin tradiție n-au lipsit niciodată de la înființarea acestui festival, pentru a-și disputa întîietatea la* fotbal *și* volei, *dar și în cadrul unor întreceri sportiv-distractive,* ca trasul la frînghie *(pentru că e o întrecere specific marinărească), la* fuga în sac *și* fuga pe... butuci.

După două zile de întreceri, „titlurile" au fost împărțite : la fotbal *„au învins cei din* Dubova, *la* volei *— tinerii din* Ieșelnița, *la alergarea în saci mai îndemînateci au fost tot ei, iar la trasul frînghiei și alergarea pe butuci au cîștigat gazdele. În ierarhia stabilită pe comune,* locul I *a fost ocupat de* Șvinița.

— Ceea ce ne-a impresionat mult, *ne spunea tovarășul* Grigore Dăncilă, *secretarul C.J.E.F.S. Mehedinți, care a asistat la desfășurarea festivalului,* a fost prezența masivă a șvinițenilor la întreceri. Este meritul primarului Pavel Petrovici și al secretarului asociației sportive „Dunărea" Șvinița, Lubișan Avramovici, de a fi organizat un festival sportiv atît de frumos, care i-a determinat pe localnici să vină, de la mic la mare, pe terenul de sport.

Dar festivalul a avut și o parte culturală. Astfel, ansamblurile de dansuri ale comunelor au prezentat jocuri și muzică populară, ceea ce a conferit „Festivalului satelor dunărene" *un plus de atractivitate.* **(S. N.)**

RODION — ÎNVINGĂTOR ÎN DERBY

HIPISM

Pe hipodromul din Ploiești s-a consumat cel mai important eveniment din anul turfistic, derbyul de trap. Tribunele s-au dovedit neîncăpătoare pentru marele număr de spectatori veniți să asiste la această unică alergare din cariera unui trăpaș. După prezentarea și defilarea concurenților, pregătiți cu un harnașament impecabil, în care au excelat caii antrenorului **Nicolae Gheorghe**, Catren și Hublou, s-a dat startul în alergarea dezbyului. **I. Oană**, cu **Riguros**, și-a asumat rolul de lider circa 2 400 m, ceilalți concurenți urmîndu-l în șir indian, încheiat de Garanta. Primii 1800 m s-au parcurs într-un tempo moderat de circa 1,29. Abia pe ultima mie de metri, prin încercările lui **Oscior** și **Perjar** de a evada din pluton, din păcate soldate cu galopuri — cursa s-a mai înviorat. Riguros, solicitat pentru a nu ceda șefia, a galopat în ultima turnantă, iar Perjar, aflat în spatele său, nu a mai putut evita accidentul care, din fericire atît pentru driveri cît și pentru cai, s-a soldat numai cu pagube de ordin material. Pe linia dreaptă s-au desprins **Catren, Rodion, Sibila** și **Tufana**. Cu un finiș puternic și excelent condus de **N. Nicolae, Rodion** s-a impus categoric, învingînd lejer pe Sibila, Catren și Tufana, corectîndu-și recordul carierei : 1:26,7. De subliniat că **N. Nicolae** este primul driver originar din Ploiești și primul conducător care cîștigă un derby, ceilalți învingători din istoria acestei întreceri fiind numai antrenori. Să nu uităm însă și meritele antrenorului lui Rodion, **Vasile Gheorghe**, care, fără accidentul suferit cu favoritul Perjar, ar fi putut schimba ordinea sosirii. Această reuniune a însemnat o adevărată sărbătoare pentru „conducători", care au cîștigat șase curse din cele opt disputate între profesioniști. **I. Crăciun** și-a evidențiat calitățile, cîștigînd spectaculos toate cele trei curse în care a concurat. **M. Dumitru**, confirmînd bunele aprecieri de care se bucură, a învins cu **Răsura** datorită răbdării cu care a știut să aștepte finalul alergării. Ultima cursă a fost cîștigată de **Arătoasa**, condusă fără greșeală de sobrul **G. Grigore**. De subliniat performanța formației antrenată de **M. Ștefănescu**, care a cîștigat trei alergări și a sosit în alte trei curse pe locul doi. Dintre toți cei care au dat pronosticuri în avancronica derbyului, doar antrenorul **I.R. Nicolae** și conducătorul amator **Octavian Matei** au indicat cîștigător pe **Rodion**. Rezultatele tehnice. **Cursa I:** 1. Trifoi (G. Tănase), 2. Salomeea. **Cursa a II-a:** 1. Răsura (M. Dumitru), 2. Atol. **Cursa a III-a :** 1. Rapița (I.R. Nicolae), 2. Tîrgoveț. **Cursa a IV:** 1. Fecioraș (I. Crăciun), 2. Recurs, 3. Abil. **Cursa a V-a :** 1. Rodion (N. Nicolae) 2. Sibila, 3. Catren. **Cursa a VI-a :** 1. Indian (I. Crăciun), 2. Retorta, 3. Surduc. **Cursa a VII-a :** 1. Fecioraș (I. Crăciun), 2. Simptom. **Cursa a VIII-a**, amatori : 1. Organist **(G. Buznea)**, 2. Suporter, 3. Vesela. **Cursa a IX-a :** 1. Arătoasa (G. Grigore), 2. Sucă, 3. Manșetar.

Sandi IONESCU

MULTE SURPRIZE ÎN CAMPIONATUL DE MOTOCROS

După o scurtă întrerupere, campionatul național de motocros, ediția 1981, a fost reluată duminică la Cîmpina, cu etapa a II-a desfășurată pe traseul de pe Dealul Muscel în organizarea asociației sportive Poiana din localitate.

La startul celor patru clase din program s-au aliniat peste 60 de alergători din Brașov, Buzău, Ploiești, Tg. Mureș, Cîmpina, Cîmpulung-Muscel, Sf. Gheorghe și alte centre moto. În cea mai importantă cursă, cea rezervată seniorilor, campionul țării **Ernest Mülner** a fost hotărît să refacă handicapul din etapa inaugurală, dar în penultimul tur i-a sărit lanțul de la motocicletă. Avînd o comportare constantă în ambele manșe și pregătindu-și temeinic mașina pentru concurs, principalul său adversar, **Ion Plugara**, a cîștigat 20 din cele 22 de puncte posibile, după două etape (din cele cinci ale campionatului) detașîndu-se de actualul deținător al titlului la o diferență apreciabilă în clasamentul general : 42—20 p. Și la tineret, clasa 125 cmc, campionul țării **Alexandru Ilieș** a fost surclasat, **Zsolt Fülop**, elev al antrenorului **Andrei Fazekaș**, fiind, din nou, un merituos învingător de etapă. Cele mai populate și mult gustate de cei peste 10 000 de spectatori, întrecerile juniorilor au evidențiat preocupările unor tehnicieni **(Traian Moașa, Valerică Milea, Paul Mülner, Mihai Banu** ș.a.) pentru creșterea elementelor talentate. În mod deosebit s-au impus atenției **Paul Schmidt** și **Florian Pop**, amîndoi în vîrstă de cîte 14 ani, care — pilotînd motorete bine puse la punct de fostul motociclist, **Constantin Goran**, acum un iscusit mecanic al secției moto Poiana Cîmpina și, respectiv, **Dumitru Pop**, tatăl alergătorului mureșan — s-au desprins prin stil, curaj și îndemînare, anunțîndu-se ca motocrosiști de nădejde. Constituind și un prim test în vederea concursului internațional dotat cu „**Cupa Prieteniei**", programat la 26 iulie la Cîmpina, antrenorul principal al echipei naționale, **Ștefan Chițu**, a reținut evoluțiile celor mai tineri motocrosiști, promovînd pe **Paul Schmidt, Florian Pop, Vasile Poenaru** și alți juniori în lotul republican.

CLASAMENTELE ETAPEI : 250 cmc — 1. I. Plugaru (St. r. Brașov) 20 p, 2. Gh. Oproiu (Poiana Cîmpina) 16 p, 3. E. Mülner (Torpedo Zărnești) 16 p ; **125 cmc, tineret** — 1. Z. Fülop (Electro Sf. Gheorghe) 16 p, 2. L. Tomoșvari (I.R.A. Tg. Mureș) 15 p, 3. H. Pascu (Loc. Ploiești) 13 p ; **75 cmc, juniori I :** 10. P. Schmidt (Poiana Cîmpina) 22 p, 2. M. Butuza (Torpedo Zărnești) 16 p, 3. G. Belle (Electro Sf. Gheorghe) 15 p ; **50 cmc, juniori II** — 1. Fl. Pop (I.R.A. Tg. Mureș) 22, 2. C. Tompa (Electro Sf. Gheorghe) 18 p, 3. L. Rozsonczi (I.R.A. Tg. Mureș) 17 p.

Traian IOANIȚESCU

„Cupa Steaua" la tir

ROMULUS NICOLESCU ÎN SERIE: TREI VICTORII LA PUȘCĂ LIBERĂ !

Ieri s-a încheiat la poligonul bucureștean Tunari concursul internațional de tir dotat cu „**Cupa Steaua**", la care au participat trăgători de valoare de la cluburile militare Ț.S.K.A. Moscova, Ț.S.K.A. Sofia, Legia Varșovia, Honved Budapesta și Dukla Praga și, firește, de la Steaua. Ultima zi de întreceri a programat probele de pușcă liberă 3 x 40 f și pistol viteză, în care trăgătorii noștri au avut evoluții pe linia celor din primele două zile de întreceri, înregistrînd rezultate valoroase și clasări meritorii. „Omul nr. 1" al echipei Steaua a fost **Romulus Nicolescu**, învingător în 3 probe pușcă liberă 3 x 40 f, pozițiile în picioare și în genunchi, cu rezultate deosebite. Tabloul reușitelor clubului Steaua a fost întregit de victoria individuală a lui **Marin Stan**, în proba de pistol viteză, cu 595 p, precum și de cele realizate în întrecerile pe echipe, în toate probele organizate ieri.

Iată rezultatele înregistrate : pușcă liberă 3 x 40 f : **1. R. Nicolescu** 1160 p, 2. I. Revuțki (Ț.S.K.A. Moscova) 1155 p, 3. F. Cristofor (Steaua) 1152 p, 4. I. Codreanu (Steaua) 1152 p; echipe : **1. Steaua 4607 p**, 2. Ț.S.K.A. Moscova 4589 p, 3. Dukla Praga 4549 p ; poziția picioare : **1. R. Nicolescu** 375 p, 2. F. Cristofor 373 p, 3. I. Revuțki 371 p ; echipe : **1. Steaua 1482 p**, 2. Ț.S.K.A. Moscova 1467 p, 3. Honved Budapesta 1442 p ; poziția genunchi : **1. R. Nicolescu** 388 p, 2. A. Karel (Dukla Praga) 388 p, 3. I. Revuțki 387 p ; echipe : **1. Steaua 1542 p**, 2. Dukla Praga 1536 p, 3. Ț.S.K.A. Moscova 387 p.

„CUPA METALUL" LA CANOTAJ

Pe lacul Herăstrău s-a desfășurat „**Cupa Metalul**", o întrecere frumoasă, bine organizată, cu numeroase ambarcații la start. Trofeul pus în joc a fost cîștigat de canotoarele clubului Metalul, la capătul unor evoluții bune. Printre cele mai bune echipaje : **junioare II** : simplu (Monica Hărănguș — C.S.Ș. nr. 1), 4+1 visle și 4+1 rame (Olimpia) ; **junioare I** : 4+1 visle, 4+1 rame și 8+1 (Metalul) ; **senioare** : simplu (Maria Trașcă — Metalul), 2 rame f.c. (Voința), 4+1 visle (Metalul).

ADMINISTRAȚIA DE STAT LOTO PRONOSPORT INFORMEAZĂ:

MARI SUCCESE LA PRONOEXPRES !

● După numeroasele AUTOTURISME și MARI SUME DE BANI atribuite în cursul lunii precedente, tragerile Pronoexpres din această lună continuă să răsplătească din plin perseverența participanților. Astfel, la categoria I a tragerii din 1 iulie, **Ioan Hadnagy** din Cluj-Napoca a cîștigat un AUTOTURISM „Dacia 1300" pe un bilet jucat în cotă de 25%, iar la categoria a II-a s-a atribuit un cîștig de 47.917 lei, obținut de **Mircea Cîrjan** din Ploiești pe un bilet achitat 100%, altor patru participanți revenindu-le cîte 11.979 lei pe bilete achitate 25%. **Tragerea de mîine, 15 iulie 1981, vă oferă și dv. posibilitatea de a obține succese asemănătoare**, bineînțeles cu condi[illegible] de a participa.

● Agențiile Loto-Pronosport continuă vînzarea biletelor pentru **tragerea specială Pronoexpres** de duminică 19 iulie 1981, organizată cu prilejul Jocurilor Mondiale Universitare de vară de la București. În cadrul a 6 extrageri în 3 faze, care totalizează 38 de numere, participanților li se oferă șanse multiple de a cîștiga AUTOTURISME „Dacia 1300" și „Skoda 120 L", MARI SUME DE BANI, variabile și fixe, începînd cu cele de 50.000 lei, precum și EXCURSII PESTE HOTARE, în U.R.S.S. sau R.S. Cehoslovacă. Consultați prospectul acestei avantajoase trageri și jucați din vreme numerele preferate !

CÎȘTIGURILE TRAGERII PRONOEXPRES DIN 8 IULIE. Categoria 1: 2 variante 25% — autoturisme DACIA 1300; categoria 2: 6,25 a 7.583 lei; categoria 3: 23,75 a 1.995 lei; categoria 4: 123,00 a 385 lei; categoria 5: 375,50 a 126 lei; categoria 6: 9.470,00 a 40 lei; categoria 7: 364,25 a 200 lei; categoria 8: 4.869,00 a 40 lei. Report categoria 1: 965 lei. Autoturismele DACIA 1300 de la categoria 1 jucate 25% au revenit participanților SÎRMAI GHEORGHE din Simeria și ENE VALERIU din București.

Fotbal

„Radiografia" celor 18 divizionare „A"

A „CLACAT" CU PUȚIN ÎNAINTE DE LINIA DE SOSIRE

11. S. C. Bacău 34 14 5 15 46-51 33

● Puncte realizate acasă: 27; puncte realizate în deplasare: 6.
● Golgeterii echipei: Vamanu 8 goluri; Șoșu 6, Botez, Andrieș și Antohi — cîte 5, Șoiman 4, Fișic și Chitaru — cîte 3, Panaite, I. Solomon și L. Moldovan — cîte 2.
● Jucători folosiți: 25 — Vamanu 33 meciuri, Cărpuci 32, Elisei 30, Chitaru, Andrieș și Șoiman — cîte 29, Lunca și I. Solomon — cîte 28, C. Solomon și L. Moldovan — cîte 23, Șoșu 22, Fișic 21, Botez 20, Ursache și Mangeac — cîte 16, Antohi 15, Panaite 12, Artenie 5, Popa 3, Dumitrașcu, Iorgulescu, Viscreanu și Iancu — cîte 2, Ghioane și Movilă — cîte 1.
● Cartonașe roșii: nici unul.
● Cartonașe galbene: 22 — 11 jucători. Cele mai multe: Șoșu 5.
● A beneficiat de 10 lovituri de la 11 m; 8 transformate (Andrieș 4, Botez 3, Antohi), 2 ratate (Botez și Vamanu). A fost sancționată cu 4 penalty-uri: 3 transformate, 1 ratat.

La sfîrșitul primei jumătăți a campionatului, Sport club ocupa locul 6 în ierarhia divizionară, aflîndu-se la cota zero în „clasamentul adevărului". Față de situația deosebit de precară în care preluase conducerea lotului băcăuan, în vara anului 1980, antrenorul Angelo Niculescu se declara mulțumit, considerînd — și pe bună dreptate — redresarea echipei din mers o reușită, iar plasarea ei în prima treime a clasamentului aproape o performanță, dacă ținem seama că, la un moment dat, șansele ei de a se desprinde de „zona suferinței" păreau destul de reduse. În iarnă, la Slănic Moldova, Sport club a făcut o pregătire foarte bună. Angelo Niculescu și secundul său, Nicolae Vătafu, mărturiseau că elevii lor au răspuns, fără nici o rezervă, solicitărilor, că echipa, încă tînără ca medie de vîrstă, este în plin proces de maturizare sportivă. Era de așteptat, deci, ca returul să ofere formației băcăuane prilejul de a face un salt pe verticala competiției. Sau cel puțin să-și consolideze poziția cîștigată la sfîrșitul sezonului de toamnă. Și, pînă la un anumit punct din desfășurarea întrecerii, se părea că așa va fi. Mulți chiar vedeau în Sport club o candidată la un loc pe „podium" sau în imediata vecinătate a acestuia. Și nu era nimic exagerat, dacă ne gîndim la ușurința cu care „bidiviii" băcăuani zburdau pe orice teren, la iscusința cu care ei manevrau și atacul pozițional și contraatacul, la fermitatea cu care știau să apere un rezultat în deplasare, chiar dacă adversarul se numea Steaua sau F.C.M. Brașov.

Sport club a încheiat însă campionatul pe locul 11. În mod evident, **decepționant** pentru suporterii săi, **surprinzător** pentru amatorii de fotbal, în general. Cum se explică o astfel de situație ? Cauzele regresului privite ca la orice moment de analiză, pot fi multe. Și obiective și subiective. Noi nu ne vom referi decît la una dintre ele, pe care o socotim, în bună măsură, **determinantă**. Este vorba de numărul neobișnuit de mare al accidentărilor, pe care echipa din Bacău l-a înregistrat cam de pe la mijlocul sezonului de primăvară. **Ursachi, Lunca, C. Solomon, Șoșu, Vamanu, Chitaru** și **Șoiman**, aproape o echipă, au lipsit din formație — cei mai mulți dintre ei fiind indisponibili de lungă durată — atunci cînd prezența lor se impunea ca un factor hotărîtor în apărarea unei poziții în clasament ce părea greu de cedat. Pentru că, să nu uităm, **cu trei etape înainte de finalul campionatului, Sport club ocupa locul 5**, cu perspectiva de a mai urca o treaptă. Dar și așa, a mai existat posibilitatea ca, învingînd în penultima etapă, la Bacău, pe Dinamo, echipa antrenată de Angelo Niculescu și Nicolae Vătafu să-și păstreze locul VI ocupat după consumarea primei jumătăți a campionatului. Se pare, însă, că finalul anului competițional 1980—81, în care Sport club a ratat o mult dorită calificare în finala Cupei României, a marcat și un **recul pe plan psihic**, reflectat, în primul rînd, în scăderea elanului de joc, lacună... proprie unei echipe tinere și dornice de afirmare. Apariția fenomenului de blazare și tendința de automulțumire manifestată din momentul în care echipa s-a simțit la adăpost de dogoarea de la cei doi „poli" ai clasamentului au făcut ca **Sport club să coboare sub nivelul potențialului său real, într-o ZONĂ A MEDIOCRITĂȚII**, să clacheze cu puțin înainte de linia de sosire. Ceea ce contrastează flagrant cu jocul plin de conținut, aerisit, plăcut privirii și adeseori eficace cu care ne-a obișnuit echipa băcăuană nu de puține ori în acest campionat.

O fază dintr-un meci (cu Progresul, la București) de care jucătorii băcăuani (în echipament alb) nu își amintesc cu plăcere, datorită evoluției, cu totul, sub așteptări.

De aceea spunem că, chiar și în condițiile nefavorabile, obiective, în care a fost obligată să încheie întrecerea celor mai bune 18 divizionare, Sport club A RĂMAS DATOARE iubitorilor de fotbal din țara noastră, datorie de care, sperăm, se va achita la termenul scadent al viitorului campionat...

Mihai IONESCU

START ÎNTR-O ETAPĂ DE PREGĂTIRE DE MARE RESPONSABILITATE

Așadar, jucătorii de fotbal (ne referim la cei de Divizia „A") și-au încheiat vacanța de vară. **Astăzi, conform indicațiilor F.R. Fotbal, cele 18 participante la al 64-lea campionat al țării, ediția 1981—'82, își încep pregătirile.** Mai mult, trei dintre ele („Poli" Timișoara, F.C. Olt și F.C.M. Brașov) au și ținut primele ședințe încă din săptămîna trecută. Să sperăm că această grabă va fi de bun augur, că rezultatele pozitive nu vor întîrzia să apară. Este, dealtfel, un deziderat la care trebuie să adere toate cele 18 divizionare A. **Poate mai mult ca oricînd, această etapă de pregătiri are o importanță deosebită, deoarece, în toamnă, fotbalul nostru este angajat în competiții internaționale de cea mai mare importanță, cupele europene intercluburi și, în mod deosebit, JOCURILE ECHIPEI REPREZENTATIVE ÎN PRELIMINARIILE CAMPIONATULUI MONDIAL, al cărui turneu final va avea loc, vara viitoare, în Spania. Este vorba de partidele cu Ungaria și Elveția de la București, în care fotbaliștii noștri, jucînd pe teren propriu, au șanse reale să obțină punctele care, practic, ar însemna calificarea pentru Madrid. În plus, mai este jocul retur cu Elveția, în deplasare.**

Dealtfel, după cum se știe, pentru a asigura jucătorilor noștri o pregatire corespunzătoare, Biroul federal a interzis transferarea fotbaliștilor de Divizia „A" în alte județe, în perioada participării echipei naționale la jocurile actualei ediții a C.M., iar această măsură trebuie să fie completată și de o pregătire la un nivel superior. În ședința din 24 iunie, mai bine zis în consfătuirea de lucru cu președinții secțiilor (cluburilor) și antrenorii divizionarelor „A", **Ștefan Covaci**, vicepreședinte al F.R.F. atrăgea atenția că **ESTE NEVOIE DE MODERNIZAREA PROCESULUI DE ANTRENAMENT, CREȘTEREA FACTORULUI TEHNIC** (n.n. normal, fără neglijarea celui fizic și tactic), **DE MAI MULTĂ PERSEVERENȚĂ ÎN PRIVINȚA ÎNTREGULUI PROCES DE INSTRUIRE, CALEA CEA MAI SIGURĂ PENTRU REALIZAREA MARILOR OBIECTIVE CARE STAU ÎN FAȚA FOTBALULUI NOSTRU ÎN TOAMNA CE VINE.** Este, deci, de datoria tuturor factorilor implicați în procesul de antrenament **(JUCĂTORI, ANTRENORI, MEDICI, CONDUCERI DE CLUBURI ȘI SECȚII) să facă totul ca procesul de pregătire început acum să se desfășoare într-un climat de muncă asiduă, fără rabaturi, atît pe planul tehnic cît și al disciplinei. De acumulările dobîndite în această perioadă de pregătiri depind valoarea viitorului campionat, nivelul jocurilor și în bună măsură și comportarea viitoare a echipei naționale, de la care iubitorii fotbalului așteaptă rezultate bune, calificarea la turneul final al C.M.**

Constantin ALEXE

BARAJUL PENTRU PROMOVAREA ÎN DIVIZIA „C"

Duminică s-au disputat partidele retur din cadrul barajului pentru promovarea în Divizia „C". Iată rezultatele : Gloria IMN Galați — Granitul Babadag 1—2 (0—0)— în tur : 0—3 ; C.F.R. Suceava — Metalotehnica Tg. Mureș 0—2 (0—1) — 1—3 ; Bradul Vișeul de Sus — Unirea Săveni 2—0 (0—0) — 4—3 ; Mecanica Alba Iulia — Inter Sibiu 2—0 (0—0) — 0—1 ; Barajul TCH Bacău — Integrata Pașcani 1—0 (0—0) — 0—3; Dinamo Victoria București — C.F.R. Constanța 5—2 (1—1) — 3—2 ; Dunărea Venus Zimnicea — Victoria Lehliu 3—0 (3—0) — 0—2 ; Chimia Arad — I.C.M. Caransebeș 3—1 (1—0) — 1—2 ; Unirea Cristuru Secuiesc — Constructorul Beclean 4—0 (1—0) — 0—0 ; Cauciucul Drăgășani — Utilajul Făgăraș 1—5 (0—2) — 0—3 ; Minerul Aninoasa — Constructorul Timișoara 6—1 după loviturile de la 11 m (3—0) — 0—3 ; Victoria Caracal — Constructorul Pitești 2—2 (0—0) — 0—3 ; Unirea Tricolor Dăbuleni — Chimia Găești 3—1 (3—0) — 1—5 ; Olimpia Gherla — Bihorul Beiuș 2—0 (1—0) — 0—4 ; Rapid Panciu — Voința Roznov 5—0 (1—0) — 1—0 ; Paringul Novaci — Unirea Livezi 1—1 (1—0) — 3—2. În partida tur Minerul Filipeștii de Pădure — Unirea Gîrbovi 4—0 (2—0) — returul se va disputa în ziua de 15 iulie.

O revenire spectaculoasă în Divizia „A"

U.T. ARAD — „ALERGĂTORUL DE CURSĂ LUNGĂ"

Cînd cortina cădea peste sezonul competițional, cineva spunea că **anul '81 a fost un an plin** pentru fotbalul arădean. O simplă adunare și ne vom convinge de adevăr : **după doi ani de „purgatoriu" în divizia secundă, în seria cea mai tare, U.T.A. respiră, acum, din nou, aerul primei divizii ; C.S.M. Rapid, amenințată un timp cu retrogradarea își reînnoiește contactul cu Divizia „B" ; Strungul — o altă echipă de tradiție arădeană — revine în eșalonul secund, și în sfîrșit, campioana județului, Chimia, a luptat pentru un loc în al treilea eșalon fotbalistic al țării. Iată, așadar, un șir de succese, cel mai tonic fiind, desigur, acela al acestei echipe de frumoasă tradiție care este U.T.A., la timonă cu tînărul tehnician (jucătorul ei de ieri), Ștefan Czako.**

Drumul arădenilor a avut o notă de spectaculozitate, de inedit : **nici un punct pierdut acasă, 5 puncte aduse în tur de afară și alte 9 în retur ; o singură dată a lipsit de la șefia clasamentului** (în etapa a III-a, cînd F. C. Bihor totaliza 6 puncte, iar U.T.A. 5 p) ; **a început campionatul cu o victorie în deplasare** (3—1, la Metalul Aiud, prima gură de oxigen din campionat) **și l-a terminat cu un 0—0 la Minerul Cavnic. Deci, se poate spune că U.T.A. de azi, rețineți, fără „nume mari" în echipă, dar cu o formație închegată pe planul unității sufletești și de voință, a revenit în Divizia „A" cu fruntea sus, așa cum stă bine oricărei formații care se respectă.** Textiliștii au fost aidoma „alergătorului de cursă lungă", cu pas de metronom, dezarmant pentru fostele divizionare „A" **F. C. Bihor, Olimpia Satu Mare, F.C.M. Reșița, C.F.R. Cluj-Napoca**, pe care le-a învins net, la Arad, primei smulgîndu-i și la Oradea un rezultat de egalitate (0—0).

L-am întrebat pe antrenorul **Ștefan Czako** ce anume a determinat succesul echipei sale, la care el, cu modestia care îl caracterizează, ne-a vorbit, în egală măsură, **● despre seriozitatea jucătorilor, hărnicia și disciplina lor, ● despre contribuția secundului său Ion Pătrașcu, ● despre faptul că U.T.A. și cei din jur au crezut în elementele autohtone** (n-a adus nimic din afară), **● despre secția de fotbal (președinte Ion Blăgău), organele locale și publicul arădean care au dat un ajutor neprecupețit pentru realizarea frumosului țel etc. etc.** Cu alte cuvinte, aici, la Arad, a fost creat și a dăinuit un adevărat climat de muncă propice atingerii performanței.

Evident, **U.T.A.** (adică conducerea secției de fotbal, echipa, jucătorii înșiși) **știe că în Divizia „A" drumul este mult mai greu, că supraviețuirea în acest eșalon al fotbalului înseamnă continuarea cu perseverență a muncii pentru îmbunătățirea ideii de joc, care trebuie exprimată prin mijloace moderne, înseamnă păstrarea climatului sănătos de lucru, fortificarea lotului actual.**

Iată, acum, în încheiere, cîteva succinte răspunsuri ale antrenorului **Ștefan Czako** la întrebările reporterului, firește tot despre U.T.A. : **Compartimentul cel mai bun :** Defensiva ; un plus substanțial față de atac, care a dat destule rateuri **● Formația de bază? Ducadam — Bitea, Kukla, Hirmler, Giurgiu — Șchiopu Vaczi, Mușat — Cura, Csordaș, Tisa (Coraș** — din primăvară) ; deci, nume mai vechi, dar și mai noi **● Jucătorii cu cel mai bun randament ?** ECHIPA, în frunte cu căpitanul ei, Kukla **● Cîțiva din golgeterii echipei ?** Mușat (15), Vaczi (10), Cura (8), Coraș (6). **● Media de vîrstă a echipei ?** 24 de ani (cel mai vîrstnic — Șchiopu, 34 de ani în acte, 25 — în teren !) **● cei mai tineri ?** Csordaș — 19, din formația de bază și Lovas 19, portarul de rezervă.

U.T.A. — 1981: rîndul de sus de la stînga la dreapta: Vuia, Marcu, Giurgiu, Iova, Șchiopu, Takats ; *rîndul din mijloc :* I. Pătrașcu, *antrenor,* Z. Farmati — *antrenor,* Bitea, Vușcan, Hirmler, Bodi, Kukla, Vaczi, Șt. Czako — *antrenor principal ; rîndul de jos :* Țirban, Cura, Mușat, Ducadam, Lovaș, Csordaș, Tisa, Coraș

Stelian TRANDAFIRESCU

Accente

PENTRU CA SĂ EXISTE ÎNTOTDEAUNA O MIZĂ !

Un subiect mult discutat (și aplaudat !) în ultimele zile : **baremul obligatoriu pentru divizionarele „A" „B" și „C"**. Cele 24 de puncte minime pentru echipele din primele două eșaloane și 20 pentru divizia a treia reprezintă un eveniment al acestei veri fotbalistice, **o pîrghie pentru viitor.** Aceste baremuri minime obligatorii înseamnă, în primul rînd, **o invitație la seriozitate și fair-play și, totodată, o așezare fermă a luptei sportive în limitele ei morale.** Cu alte cuvinte, baremurile obligatorii dau fiecărei partide miza necesară. Miza pentru punctaj, element care, absentînd în cazul unor formații de mult retrogradate, denatura întrecerea, miză pentru moralitate. Pentru că, privind înapoi și neascunzîndu-ne după deget, trebuie să spunem că acele formații practic retrogradate cu mult înainte de final s-au dovedit teribil de „darnice". E cazul **lui F.C.M. Galați, Sirena, Nitramonia, Minerul Anina**, e cazul **Gloriei Buzău**, acum două campionate. Dacă aceste baremuri ar fi operat în trecut, astăzi Gloria Buzău (care a retrogradat din „A" cu 15 puncte !) s-ar fi pregătit pentru... Divizia „C", întrucît acel —9 ar fi însemnat 25 de puncte în ultimul campionat al diviziei secunde, punctaj cu care nu s-a putut supraviețui. Cum și acest minus 6 al gălățenilor ar fi scos, practic, echipa de la Dunăre din (anticipata) luptă pentru promovare care începe în august. Ca să nu mai vorbim de Sirena, care cu —11 s-ar fi pregătit de pe acum nu pentru Divizia „C", ci pentru „categoria „Onoare", în timp ce recordmena absolută, Tractorul Vizîru, cu —18, degeaba s-ar mai fi prezentat la întrecerile campionatului județean. Sîntem siguri însă că dacă baremul exista nu am fi înregistrat asemenea cifre caraghioase, că fiecare dintre echipele retrogradate din tur ar fi încercat să-și salveze măcar perspectiva, ar fi luptat cu toată convingerea, cu toată ambiția, salvînd atît zestrea de puncte, cît și etica întrecerii, în virtutea căreia **lupta pentru victorie nu înseamnă numai lupta pentru a învinge, ci și lupta pentru a nu te lăsa învins.** Toate aceste elemente vin și argumentează valoarea ultimului comunicat F.R.F. care, sîntem siguri, VA OFERI CAMPIONATULUI VIITOR O MIZĂ PERMANENTĂ FIECĂREI PARTIDE, INDIFERENT DE CLASAMENT.

În aceeași ordine de idei, ne întrebăm dacă nu cumva este necesară o „normă" și în cazul finalelor de Cupă, în care una dintre echipe este deja participantă la Cupa campionilor europeni ?

Mircea M. IONESCU